

Design



Manuale Utente



ME-UG-702A
Revisione 1 (2026.05)
Versione software 2.1.6

Indice

Medit Design

Simboli	4
Panoramica e informazioni generali	7
Panoramica.....	7
Vantaggi funzionali del dispositivo.....	7
Prestazioni	7
Destinazione d'uso.....	7
Indicazioni per l'uso.....	8
Controindicazioni	8
Profilo utente previsto	8
Popolazione di pazienti prevista	8
Avvertenze sulla sicurezza del paziente.....	9
Gestione dei rischi di sicurezza e gestione degli errori	9
Requisiti di sistema	10
Requisiti di rete	10
Requisiti di sicurezza	11
Informazioni sulla cybersecurity	11
Misure di rete IT	12
Guida all'installazione.....	13
Gestione dei dati.....	15
Preparazione dei dati	15
Operazione sui dati 3D.....	15
Salvataggio dei dati.....	17
Interfaccia utente	20
Barra del titolo.....	21
Albero dei dati.....	22
Pulsanti di controllo delle azioni	23
Barra laterale degli strumenti	23
Cubo di visualizzazione.....	26









Flusso di lavoro



Flusso di lavoro.....	27
Modalità	27
Modalità Panoramica	29

Appendice

Segnalazione di eventi avversi.....	31
Messaggi di errore e di avviso.....	34

Simboli

№	Simbolo	Definizione
1		Consultare le istruzioni per l'uso sul sito web*
2		Consultare le istruzioni per l'uso o le istruzioni per l'uso elettroniche
3		Attenzione
4		Avvertenza
5		Solo su prescrizione (USA)
6		Data di produzione
7		Produttore
8		Suggerimenti
9		Rappresentante autorizzato nella Comunità Europea / Unione Europea
10		Dispositivo medico
11		Numero di serie

№	Simbolo	Definizione
12		Il presente sistema è conforme ai requisiti normativi del Regolamento (UE) 2017/745 sui dispositivi medici.
13		Rappresentante autorizzato in Svizzera
14		Paese di produzione: Repubblica di Corea

- Se si desidera una versione cartacea stampata del manuale utente, questa viene fornita gratuitamente su richiesta ai recapiti del produttore indicati nell'ultima pagina. La versione cartacea del manuale utente viene consegnata entro un massimo di 7 giorni dal ricevimento della richiesta dell'utente.

Panoramica e informazioni generali

Panoramica

Medit Design è un'applicazione versatile in grado di analizzare, allineare, misurare (incluse distanza, area, lunghezza e angolo) e confrontare dati 3D. Offre diversi strumenti come 'Boolean', 'Offset', 'Smooth Surface', 'Sculpting', 'Mirroring' e molti altri per aiutarti a ottenere i tuoi risultati. Spiegazioni facili da seguire e messaggi guida accompagnano ogni passaggio.

Product Name	CAD/CAM Software
Trade Name	Medit Design
Model Name	MA-ADS
UDI DI	(01) 08800026700159
UDI PI	(10) 2.1.6
Basic UDI-DI	88000267MA-ADS8Z

Destinazione d'uso

Medit Design è un software destinato a supportare l'analisi dei dati 3D, compresi i dati di scansione, l'esecuzione di attività aggiuntive e il confronto di più set di dati singolarmente o come gruppo. Grazie a un'interfaccia utente intuitiva e a vari strumenti, sia gli utenti principianti che quelli avanzati possono eseguire rapidamente ed efficacemente misurazioni (incluse area, lunghezza e angolo), trasformazioni e attività di analisi dei dati. L'applicazione può anche fungere da strumento di progettazione CAD supplementare per la creazione di protesi.

L'utente si assume tutta la responsabilità e il rischio derivanti dall'uso di Medit Design. Si prega di notare che i risultati generati dall'applicazione potrebbero non essere accurati o affidabili e devono essere utilizzati solo a scopo comunicativo. Medit non si assume alcuna responsabilità per eventuali malintesi o interpretazioni errate che possano sorgere durante o dopo l'interpretazione dei risultati. Medit non è responsabile delle decisioni o delle azioni intraprese sulla base delle informazioni fornite dal software, né di danni consequenziali, speciali o simili.

Il programma non deve essere utilizzato per scopi diversi da quelli descritti nella destinazione d'uso.

Indicazioni per l'uso

Medit Design viene utilizzato per eseguire varie attività come trasformazione, analisi, allineamento, confronto e misurazione di dati 3D. Con gli strumenti disponibili, può anche fungere da programma CAD supplementare per il lavoro di progettazione delle protesi.

Controindicazioni

Es gibt keine spezifischen Controindicazioni.

Profilo utente previsto

Il software è progettato per essere utilizzato da dentisti e professionisti odontoiatrici che possiedono conoscenze di base delle procedure e della terminologia odontoiatrica, in modo da poterlo utilizzare efficacemente e interpretarne i risultati. Ciò include, a titolo esemplificativo, dentisti, igienisti dentali e odontotecnici.

Popolazione di pazienti prevista

Il software è progettato per assistere i professionisti odontoiatrici nella progettazione di dispositivi e ausili protesici per pazienti che necessitano di trattamenti odontoiatrici restaurativi.

Avvertenze sulla sicurezza del paziente

Se l'utente progetta i dati 3D in modo impreciso, il piano di trattamento risultante può portare a procedure non necessarie o a esiti imprevisti. Inoltre, la protesi prodotta potrebbe non adattarsi correttamente alla bocca del paziente o causare complicazioni funzionali.

Tuttavia, tutte le decisioni devono essere prese da un professionista odontoiatrico qualificato ed esperto che verifichi l'interpretazione dei dati da parte del software e il processo decisionale relativo al trattamento. Nel contesto della progettazione delle protesi, in ogni fase del trattamento esistono molteplici opportunità per correggere gli errori prima che si verifichino effetti negativi gravi. Tali fasi devono essere monitorate attentamente da un professionista medico qualificato che utilizza il software.

Gestione dei rischi di sicurezza e gestione degli errori

Dopo la risoluzione del problema, se è necessario aggiornare il programma — ad esempio pubblicando un nuovo file di installazione o applicando file di patch — questo viene distribuito ufficialmente tramite il personale commerciale/SE della sede centrale, insieme alla guida applicativa, alla persona responsabile dell'azienda o del luogo dell'incidente.

Le risposte ai problemi di sicurezza possono inoltre essere comunicate sul sito web, se necessario.

Durante la gestione del problema e il processo di ripristino, possono verificarsi limitazioni operative temporanee per garantire la stabilità del sistema e l'integrità dei dati:

- I dati dei pazienti potrebbero essere temporaneamente inaccessibili fino al completamento del processo di ripristino.
- I flussi di lavoro clinici possono essere interrotti; le normali operazioni riprendono al termine delle azioni amministrative. I dati dei pazienti non vengono eliminati automaticamente durante questo processo.
- Viene visualizzato un messaggio di avviso e l'ulteriore inserimento di dati viene limitato fino alla risoluzione del problema.
- Le sessioni utente possono essere disconnesse automaticamente per impedire accessi non autorizzati.

Procedura di risposta alla sicurezza

1. Segnalare i problemi di sicurezza
2. Condividere i primi risultati dell'analisi e i progressi
3. Consegna del problema
4. Piano di risposta al problema / consegna
5. Piano di risposta al problema / condivisione dei risultati

Requisiti di sistema

Windows

Processore	Intel Core i5 2,6 GHz o superiore
RAM	16 GB o più
Scheda grafica	NVIDIA GeForce GT 1060 (2 GB) o superiore
Sistema operativo	Windows 10 64-bit, Windows 11 64-bit

macOS

Processore	8 core o superiore
RAM	16 GB o più
Chip	M1/M2 o superiore
Sistema operativo	Sonoma 14 o successivo

Requisiti di rete

1. Tipo di rete: LAN cablata o Wi-Fi (WPA2 o superiore)
2. Larghezza di banda: almeno 100 Mbps (1 Gbps consigliato)
3. Protocol: IPv4
4. Porta: TCP 443
5. Latenza: in media inferiore a 50 ms

Requisiti di sicurezza

1. Autenticazione: la password deve essere composta da 8-16 caratteri e includere una combinazione di almeno tre dei seguenti elementi: lettere, numeri e caratteri speciali. Le password sono accettate solo in inglese.
2. Crittografia: TLS 1.2 o superiore, trasmissione HTTPS
3. Antivirus e aggiornamenti: mantenere aggiornati il sistema operativo e il programma antivirus

Questo software monitora continuamente gli eventi di sicurezza come accessi non autorizzati, tentativi di manomissione ed errori di integrità dei dati.

Prevenzione degli accessi non autorizzati:

Solo le persone a cui sono stati concessi diritti di amministratore in Medit Link possono accedere alle informazioni dei pazienti e ai server interni. Durante il processo di registrazione, a ciascun utente vengono assegnati permessi di account per gestire e prevenire accessi non autorizzati.

Informazioni sulla cybersecurity

Medit Design non ha accesso alle informazioni personali identificabili (PII) / informazioni sanitarie protette (PHI) dei pazienti di Medit Link. In questo sistema, le comunicazioni e gli scambi API utilizzano file di dati di scansione che vengono identificati solo dall'ID del caso del paziente e non da PII/PHI.

Preparazione e utilizzo prima / durante l'uso del dispositivo

- Procedura di installazione del prodotto: gestita tramite cloud
- Convalida obbligatoria dell'utente alla creazione di un account Medit Link:
 - Creare un account utente in Medit Link
 - Inviare un'e-mail di convalida dell'utente
 - L'utente conferma la convalida
 - L'utente effettua l'accesso

Guida alla risoluzione dei problemi: <https://support.medit.com/hc/en-us>

Strutture, formazione e qualifiche utente richieste

- Gli amministratori/operatori di rete locale devono possedere competenze IT (configurazione di rete, server e sicurezza del sistema operativo).
- I servizi cloud sono gestiti su AWS da amministratori Medit (certificati AWS).

Informazioni per verificare la corretta installazione e il funzionamento sicuro

- Aggiornamenti di Medit Design
 - Aggiornare tramite App Box in Medit Link. (Verrà scaricato e installato il file di installazione più recente di Medit Design.)
 - Avviare Medit Design per verificare la versione installata.
 - Se sono necessari aggiornamenti relativi alla sicurezza, installare la versione aggiornata di Medit Design nello stesso modo.
- Servizi cloud: gestiti e monitorati tramite AWS Trusted Advisor con aggiornamenti regolari per applicare le misure di sicurezza necessarie.
- Backup/ripristino di dati e impostazioni
 - I dati vengono gestiti localmente tramite Medit Link e sottoposti a backup nel cloud.
 - Il backup/ripristino può essere eseguito scaricando i dati secondo necessità.
 - I file IOSC originali vengono conservati per un massimo di 6 mesi.
 - I registri utente vengono conservati per 3 mesi e possono essere eliminati manualmente.
 - I dati memorizzati possono essere eliminati da Case Box in Medit Link e la responsabilità di tale eliminazione spetta all'utente che la esegue.
 - I casi possono essere trasferiti utilizzando il Case Converting Tool nel menu Settings di Medit Link.
 - Quando un account utente viene eliminato, tutti i dati dell'utente (ad es. informazioni personali, registri di utilizzo come accessi e uso delle funzioni) e i dati del database vengono eliminati definitivamente e non possono essere recuperati.
- Integrità e verifica degli aggiornamenti di sicurezza del software
 - Il file eseguibile di Medit Design viene firmato digitalmente in modo automatico durante l'installazione e la verifica, in modo che gli utenti non debbano compiere ulteriori azioni.

Misure di rete IT

Linee guida

L'esecuzione di software sanitario in una rete IT può comportare rischi precedentemente sconosciuti per i pazienti, gli utenti o terzi. Si raccomanda all'organizzazione responsabile di identificare, analizzare, valutare e controllare tali rischi.

Situazioni pericolose

- Assicurarsi sempre che il sistema sia protetto dalla versione più recente di un software antivirus e da un firewall attivo.
- Il collegamento della rete a dispositivi diversi da Medit Design può causare potenziali infezioni da virus o manipolazioni dei dati. Verificare che la rete funzioni sotto un'adeguata supervisione amministrativa prima di procedere.
- Anche se è configurato un backup automatico, non verrà eseguito alcun backup se il software non è attivo o se la posizione di backup designata non è disponibile.

Modifiche successive alla rete IT possono introdurre nuovi rischi e richiedere ulteriori analisi. Tali modifiche includono:

1. Modifiche alla configurazione della rete IT.
2. Aggiunta di elementi (hardware, piattaforme software o applicazioni software) alla rete IT.
3. Rimozione di elementi dalla rete IT.
4. Aggiornamento di applicazioni software nella rete IT.
5. Aggiornamento di piattaforme software o applicazioni software nella rete IT.

In caso di incidente di cybersecurity, se il software di rilevamento delle minacce identifica una minaccia, l'utente deve segnalarlo al produttore e all'autorità competente dello Stato membro.

Guida all'installazione

1. Accedere al proprio account Medit Link e andare ad App Box nel menu sulla sinistra.
2. Individuare l'app Medit Design nella scheda Medit Apps e fare clic su 'Install'.

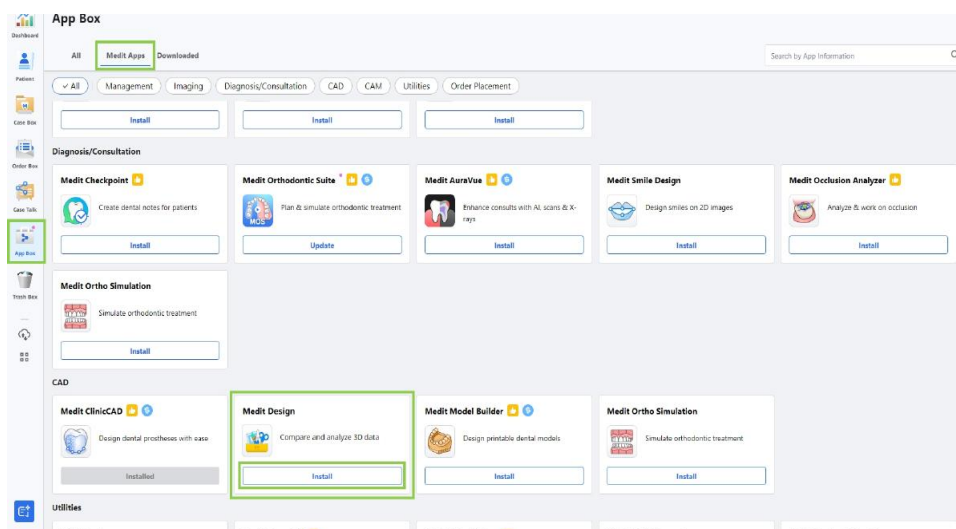

3. Leggere il contratto di licenza software e confermare l'installazione dell'app facendo clic su 'Accept and Install'.

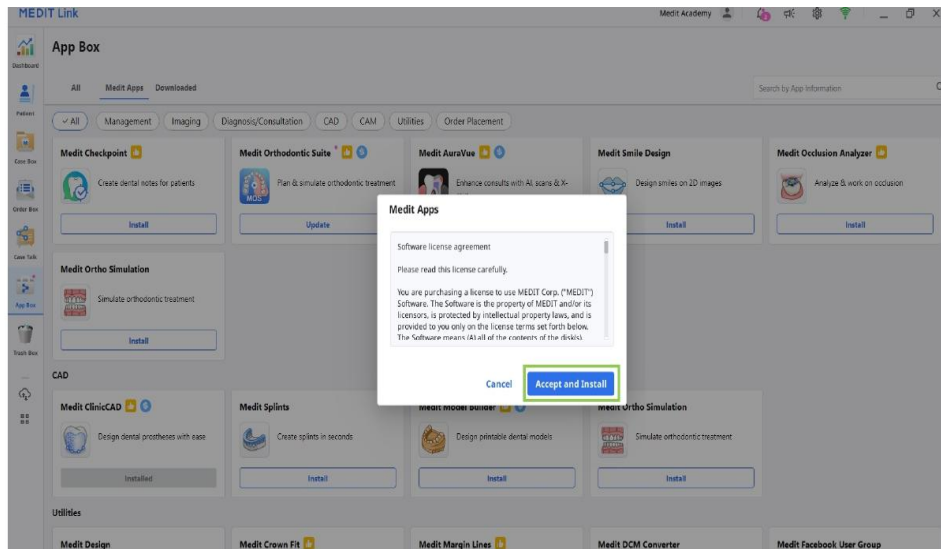

4. L'app viene scaricata e installata automaticamente. Il processo di installazione potrebbe richiedere alcuni minuti per essere completato.

Attenzione

Non spegnere il PC e non chiudere Medit Link durante il processo di installazione.

5. Una volta installata l'app, è possibile avviarla da qualsiasi caso in Medit Link facendo clic sull'icona dell'app nell'angolo in alto a destra della finestra Case Detail.

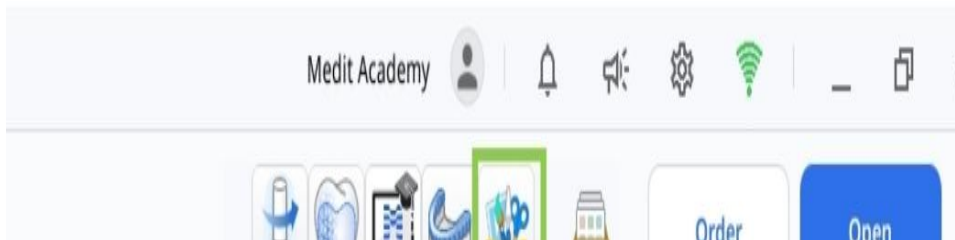

6. Per disinstallare il programma, aprire App Box e individuare l'app Medit Design. Selezionare la scheda dell'app per aprire la pagina dei dettagli, quindi fare clic su 'Uninstall'.

Gestione dei dati

Preparazione dei dati

Esistono tre modi per preparare e importare dati 3D da utilizzare in Medit Design:

1. Scansiona i dati in Medit Scan for Clinics o Labs
Una volta completate le scansioni necessarie, i dati di scansione vengono salvati automaticamente nel caso del paziente in Medit Link. Una volta aperta l'app, i dati possono essere importati con 'Import Medit Link Files'.
2. Aggiungere dati 3D a un caso Medit Link
Per importare dati 3D che non sono stati acquisiti in Medit Scan, i dati devono prima essere collegati a un caso in Medit Link. Successivamente possono essere importati in Medit Design con 'Import Medit Link Files'.
3. Importare dati locali
I file di dati 3D (meditMesh, .obj, .ply, .stl) salvati sul computer possono essere importati direttamente facendo clic su 'Import Local Files' dopo aver aperto l'app.

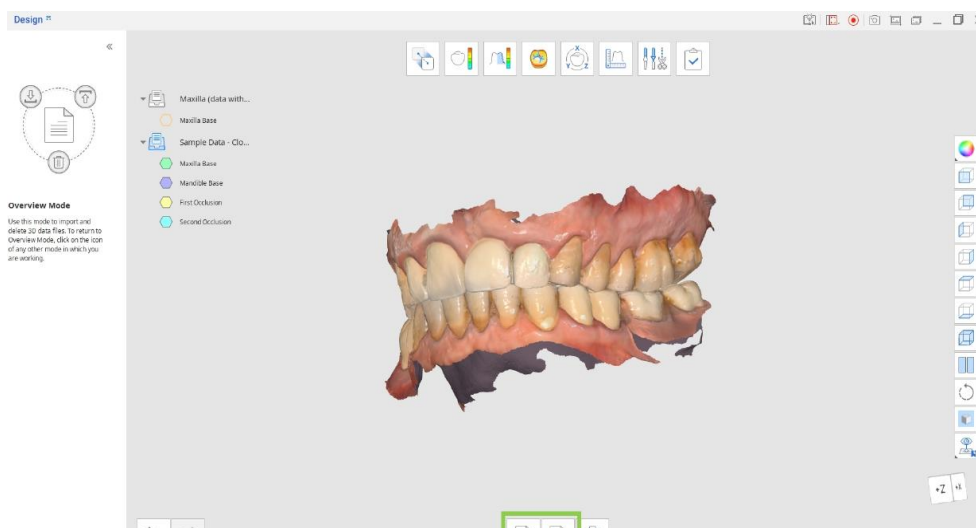







Operazione sui dati 3D

Gli utenti possono controllare i dati 3D solo con il mouse o con mouse e tastiera.

Controllo dei dati 3D con il mouse

Zoom	Ruotare la rotellina del mouse.
Zoom con messa a fuoco	Doppio clic sui dati.
Adatta zoom	Doppio clic sullo sfondo.
Ruotare	Fare clic con il pulsante destro del mouse e trascinare.
Panoramica	Tenere premuti entrambi i pulsanti (o la rotellina) e trascinare.

Controllo dei dati 3D con mouse e tastiera

	Windows	macOS
Zoom	Shift + 	Home + 
Rotate	Alt + 	Command + 
Pan	Ctrl + 	Command + 

Salvataggio dei dati

Quando sono state apportate modifiche alla mesh esistente, il progetto può essere completato facendo clic su 'Complete'.

omplete.”

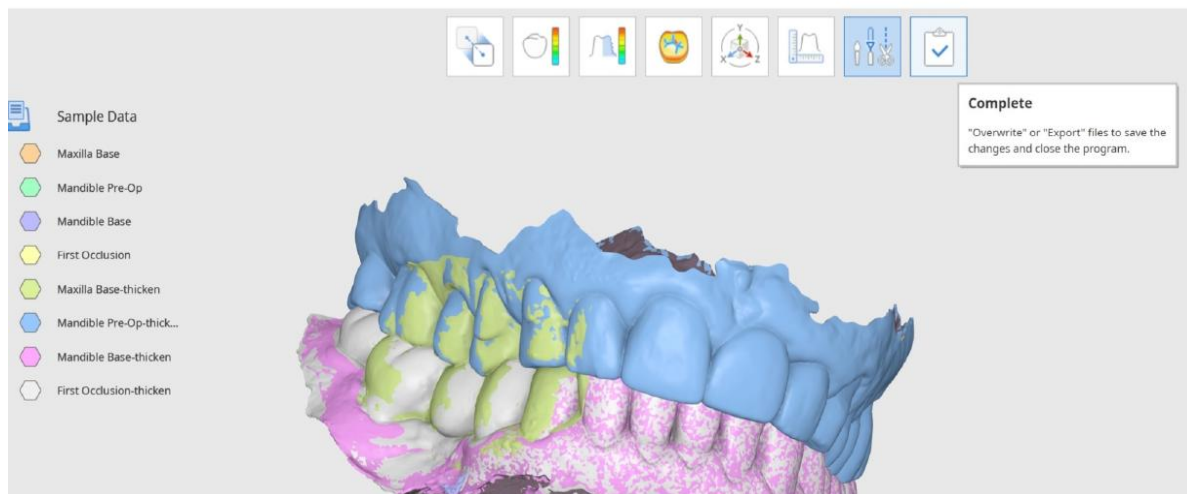

Durante il lavoro è anche possibile esportare e sovrascrivere singoli file utilizzando il Data Tree. Fare clic con il pulsante destro del mouse sui dati per selezionare 'Export to Medit Link' o 'Overwrite File in Medit Link'.

L'utente riceve diverse opzioni per salvare i file completati nella finestra 'Save 3D Data'.

Qui gli utenti possono scegliere tra sovrascrivere ed esportare i file completati, e l'opzione selezionata viene applicata a tutti i file. Con 'Advanced Options' è anche possibile assegnare singolarmente sovrascrittura o esportazione a ciascun file.

Save 3D Data

How would you like to save the files?

Overwrite

Overwrite existing data in Medit Link, replacing existing files.
Note that if there is no preexisting file to overwrite, we will export the data as a new file.

Export

Export files to Medit Link, saving the changes as new files.

Advanced Options

Select individual overwrite or export options.

Cancel

Sovrascrivi	Se è selezionato Sovrascrivi, i dati esistenti in Medit Link vengono sovrascritti e i file esistenti vengono sostituiti. Se Sovrascrivi è selezionato per un file che non ha una versione precedente, i dati vengono invece esportati come nuovo file.
Esporta	Se è selezionato Esporta, i file vengono esportati in Medit Link e le modifiche vengono salvate come nuovi file.
Opzioni avanzate	Quando è selezionato 'Advanced Options', viene visualizzata una finestra diversa e sono disponibili opzioni di sovrascrittura ed esportazione per ciascun file.

Nota

Gli utenti possono salvare i progressi del proprio lavoro per un progetto non terminato, anche se chiudono il programma prima di raggiungere l'ultima fase del flusso di lavoro.



Users can save their work progress for an unfinished project even if they terminate the program before reaching the final workflow step.

Exit Options

Exit Program After Saving

Save all current progress and terminate the program.

Exit Program Without Saving

Terminate the program without saving any of the current progress.

Cancel

Interfaccia utente

Interfaccia utente — Panoramica

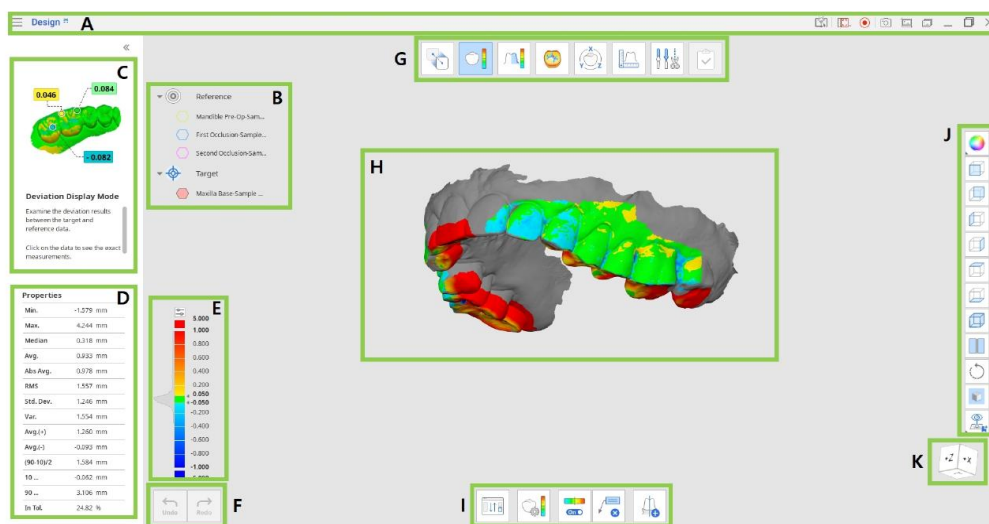

A	Barra del titolo
B	Albero dei dati
C	Pannello dei messaggi guida
D	Proprietà dei dati (disponibile in determinate modalità)
E	Scala dei colori (disponibile in determinate modalità)
F	Pulsanti di controllo delle azioni
G	Flusso di lavoro
H	Dati 3D
I	Barra degli strumenti
J	Barra laterale degli strumenti
K	Cubo di visualizzazione

Barra del titolo

La barra del titolo è la barra nella parte superiore della finestra del programma che contiene i controlli di base a destra e il menu del programma a sinistra.

☰	Menu	Gestisci il progetto aperto, accedi alle risorse disponibili e controlla i dettagli dell'app.
?	Centro assistenza	Vai alla pagina Medit Help Center dedicata a questa app.
□	Seleziona l'area per la	Specifica l'area da registrare per la registrazione

	registrazione video	video.
•	Avvia registrazione video	Avvia e arresta la registrazione video dello schermo.
	Screenshot	Acquisisci uno screenshot. Cattura l'app con o senza barra del titolo tramite selezione automatica, oppure fai clic e trascina per acquisire solo l'area desiderata.
⚙️	Screenshotsinstellingen	Configura le impostazioni per l'acquisizione degli screenshot. Imposta uno sfondo trasparente o bianco e scegli se nascondere tutte le icone.
🖼️	Gestione screenshot	Visualizza, esporta o elimina gli screenshot. Una volta completato il processo, tutte le immagini acquisite vengono salvate automaticamente nel caso.
—	Riduci a icona	Riduci a icona la finestra del programma.
□	Ripristina	Ingrandire o ripristinare la finestra del programma.
✕	Chiudi	Chiudi il programma.

Albero dei dati

L'Albero dei dati si trova sul lato sinistro dello schermo e mostra un elenco dei dati del progetto organizzati in gruppi. Gli utenti possono controllare la visibilità di ciascun set di dati facendo clic sull'icona nell'albero o modificarne la trasparenza spostando il cursore. La struttura può variare leggermente a seconda degli obiettivi di un determinato passaggio o strumento.

Fare clic con il pulsante destro del mouse sul gruppo di dati o su dati specifici per visualizzare il menu contestuale per ciascuno.

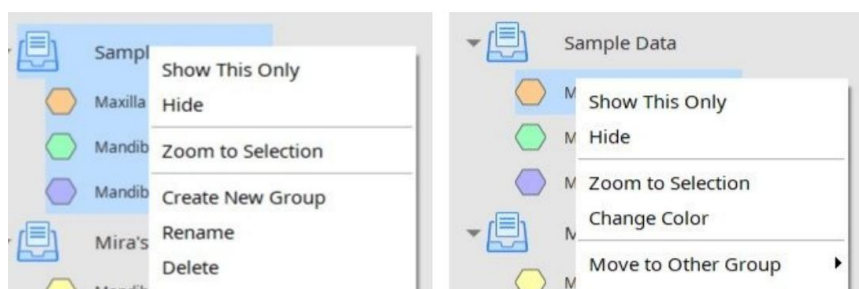

💡 Nota

Si prega di notare che tutti i comandi del menu contestuale sono disponibili solo nella Modalità Panoramica (Overview Mode).

Pulsanti di controllo delle azioni

Sono presenti due pulsanti che controllano l'intero processo di lavoro. Si trovano in basso a

sinistra nella finestra del programma.

Annulla	Annulla l'azione precedente.
Ripristina	Ripete l'azione precedente.



Barra laterale degli strumenti

La Barra laterale degli strumenti si trova sul lato destro dello schermo; offre una serie di strumenti per la visualizzazione e il controllo dei dati.

Cambia modalità di visualizzazione dei dati	Passa tra le diverse opzioni di visualizzazione dei dati. (Textured / Textured with Edges / Monochrome / Monochrome with Edges / Wire-Frame)
+Asse Z	Visualizza la vista frontale.
-Asse Z	Visualizza la vista posteriore.
-Asse X	Visualizza la vista sinistra.
+Asse X	Visualizza la vista destra.
+Asse Y	Visualizza la vista dall'alto.
-Asse Y	Visualizza la vista dal basso.
Vista isometrica	Vista isometrica anzeigen.
Vista divisa	Lavora simultaneamente con due set di dati.
Ruotare	Ruota i dati facendo clic e trascinando.
Impostazioni griglia	Mostra o nascondi la griglia (sovrapposizione on/off). Fai clic più volte per controllare le opzioni di sovrapposizione.
Vista personalizzata	Visualizza la vista personalizzata impostata. Salva più viste personalizzate per poter ruotare rapidamente i dati nella direzione desiderata.

Vista divisa (Split View)

Gli utenti possono attivare Split View dalla barra laterale degli strumenti per visualizzare e lavorare con due set di dati affiancati. Questa funzione è disponibile solo nelle modalità Overview e Deviation Display.

	Grid Settings	Show or hide the grid (overlay on/off). Click multiple times to control overlay options.
	Custom View	See the custom set view. Save multiple custom views to quickly rotate data to your preferred direction.

Split View

Users can enable Split View from the Side Toolbar to view and work on two data sets side by side. This feature is available in Overview and Deviation Display Modes only.

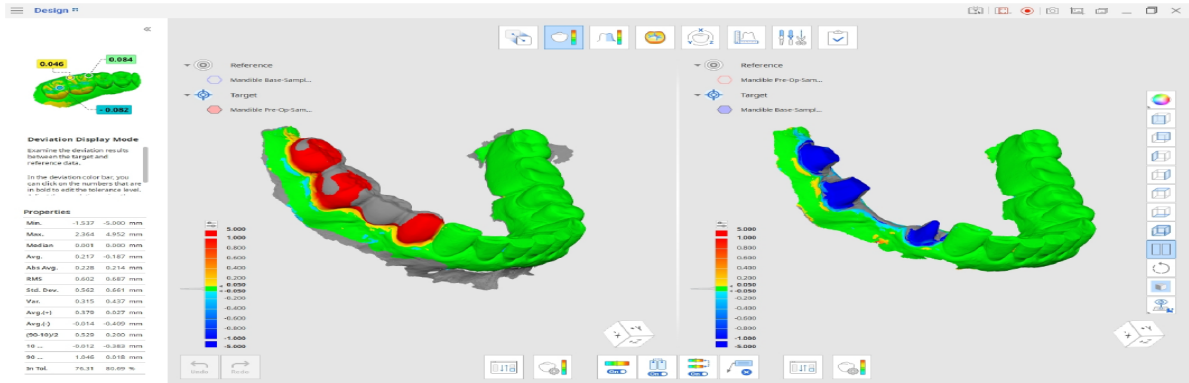

- Fare clic sul pulsante 'Reassign Target and Reference Data' per selezionare il set di dati che si desidera confrontare con quello corrente in Split View.
- Scegli se sincronizzare le manipolazioni dei dati su entrambi i lati dello schermo.
- Se sincronizzi la scala dei colori (questa opzione compare in Deviation Mode), le modifiche apportate a un set di dati vengono applicate su entrambi i lati.

Barra degli strumenti: Vista divisa

Riassegna dati target e di riferimento	Seleziona nuovamente i dati target e di riferimento per l'assegnazione.
Mappa colori on/off	Attiva o disattiva la mappa colori.
Sincronizza vista	Attiva o disattiva per sincronizzare le sezioni della vista divisa.
Sincronizza scala dei colori	Attiva o disattiva per sincronizzare la scala dei colori nelle sezioni della vista divisa.
Elimina risultati delle misurazioni	Elimina i risultati delle misurazioni di deviazione facendo clic su ciascuno di essi sui dati 3D.

Cubo di visualizzazione (Esportaw Cube)

Il Cubo di visualizzazione mostra l'orientamento della vista 3D; ruota simultaneamente con i dati 3D per comprendere il posizionamento dei dati in uno spazio tridimensionale. È possibile fare clic sui lati visibili del cubo per ruotare i dati e visualizzarli da un punto di vista specifico.

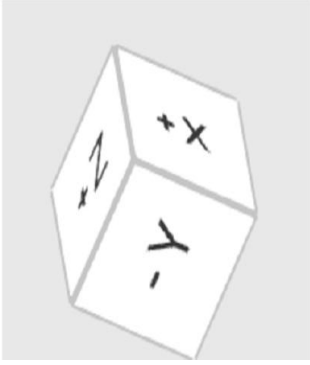

Flusso di lavoro

Modalità

Il flusso di lavoro completo è costituito da otto modalità, ognuna delle quali rappresenta un'attività specifica. Queste modalità non sono vincolate a una sequenza fissa. Gli utenti possono lavorare con i dati 3D senza alcun allineamento preliminare.

Modalità Panoramica (Overview Mode)	Importa, esamina ed elimina i dati.
Modalità di allineamento (Alignment Mode)	Allinea i dati target e di riferimento.
Modalità di visualizzazione della deviazione (Deviation Display Mode)	Visualizza il risultato della deviazione sui dati 3D.
Modalità di misurazione della rugosità (Roughness Measurement Mode)	Visualizza la rugosità superficiale dei dati tramite una mappa colori.
Modalità di visualizzazione della curvatura (Curvature Display Mode)	Visualizza la curvatura dei dati tramite una mappa colori.
Modalità di trasformazione (Transformation Mode)	Trasforma i dati di scansione 3D mediante rotazione, traslazione, ridimensionamento o utilizzando una matrice di trasformazione.
Modalità di misurazione (Measurement Mode)	Misura distanza, angolo, lunghezza e area sui dati 3D o sulle loro linee di sezione.
Modalità di modifica (Edit Mode)	Modifica e ritaglia i dati utilizzando un'ampia gamma di funzioni.
Completato (Complete)	Sovrascrivi o esporta i file per salvare le modifiche, quindi chiudi il programma.

Suggerimenti

Fare clic sull'icona della modalità in cui si sta lavorando per uscirne e tornare alla Modalità Panoramica (Overview Mode).

Se vuoi mantenere pronti i risultati delle misurazioni per la comunicazione in Medit Link, acquisisci uno screenshot con lo strumento 'Screenshot' nella barra degli strumenti principale.

Modalità Panoramica (Overview Mode)

In questo passaggio, gli utenti possono gestire i dati per il progetto corrente importando le mesh necessarie da Medit Link o dalla memoria locale ed eliminando i file non necessari.

link of local storage and existing embedded files.

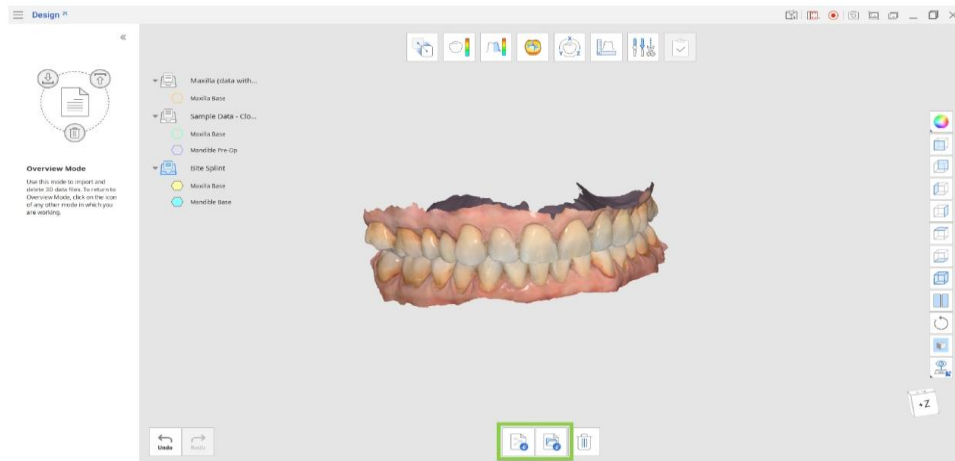

Barra degli strumenti

Importa file Medit Link	Importa file da Medit Link.
Importa file locali	Importa file 3D locali dal tuo computer nei formati .obj, .ply, .stl o .meditMesh.
Elimina dati	Seleziona i dati da eliminare.

Importa dati da Medit Link

1. Fare clic su 'Import Medit Link Files'.
2. Seleziona i file di dati 3D dai tuoi casi esistenti in Medit Link. Puoi scegliere file appartenenti a casi diversi e confrontarli insieme o come gruppi separati.

Suggerimenti

Puoi selezionare più file da utilizzare in Medit Design.

Puoi importare file aggiuntivi in qualsiasi momento durante il lavoro con i dati tornando alla Modalità Panoramica (Overview Mode) e facendo clic sull'icona 'Import Medit Link Files'.

Import Data from Medit Link

Only files which are downloaded on the local PC are available. Download files first to be able to use them.

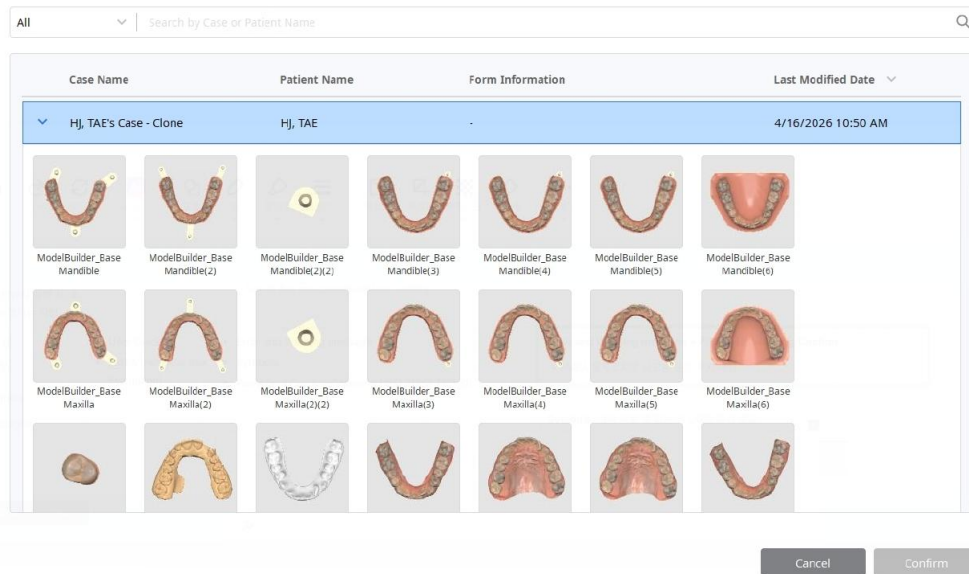

Importa dati da file locali

1. Fare clic su 'Import Local Files'.
2. Nell'Esplora file, seleziona i file che desideri importare. Sono supportati solo i seguenti formati di file: .obj, .ply, .stl o .meditMesh.
3. Puoi anche importare file locali trascinandoli e rilasciandoli nella finestra.

Segnalazione di eventi avversi

L'utente e/o il paziente devono segnalare qualsiasi incidente grave verificatosi in relazione al dispositivo al produttore e all'autorità competente dello Stato membro in cui l'utente e/o il paziente risiede.

Segnalalo al produttore tramite:

Telefono: +82-02-2193-9600

Website: www.medit.com

E-mail: support@medit.com

Segnalalo all'autorità locale competente tramite:

FDA MAUDE

<http://www.accessdata.fda.gov/scripts/cdrh/cfdocs/cfMAUDE/search.CFM>

<https://www.accessdata.fda.gov/scripts/cdrh/cfdocs/cfRES/res.cfm>

MHRA (Medicines & Healthcare products Regulatory Agency): Avvertenza zu Dispositivo medicoen

<https://www.gov.uk/drug-device-alerts>

BfArM: Avvertenza zu Dispositivo medicoen

https://www.bfarm.de/SiteGlobals/Forms/Suche/EN/kundeninfo_Filtersuche_Formular_en.html

MFDS (Ministero per la sicurezza alimentare e farmaceutica): Avvertenza zu Dispositivo medicoen

http://www.mfds.go.kr/brd/m_548/list.do

<https://www.accessdata.fda.gov/scripts/cdrh/cfdocs/cfRES/res.cfm>

European EUDAMED

<https://ec.europa.eu/tools/eudamed/#/screen/search-device>

Australia

<https://apps.tga.gov.au/prod/mdir/mdirsummary.aspx?sid=new>

Canada

<https://www.canada.ca/en/health-canada/services/drugs-health-products/medeffect-canada/adverse-reaction-reporting.html>

Brasile

<https://notivisa.anvisa.gov.br/frmLogin.asp>

Japan

<https://www.estrigw.pmda.go.jp/lryo/Login/Index?ReturnUrl=%2flryo>

Taiwan

<https://qms.fda.gov.tw/tcbw/main/ap/index.jsp>

Svizzera

<https://www.swissmedic.ch/swissmedic/en/home/medical-devices/reporting-incidents---fscas/users---operators.html>

Messaggi di errore e di avviso

Titolo	Messaggio
Informazione	L'allineamento automatico non è riuscito. Prova a utilizzare l'allineamento manuale (Manual Alignment).
Informazione	L'allineamento con l'area selezionata non è riuscito. Prova a regolare l'area selezionata o esegui prima l'allineamento manuale (Manual Alignment).
Informazione	L'allineamento manuale non è riuscito. Prova a impostare punti di allineamento sulle superfici corrispondenti che combaciano meglio.
Informazione	Questo file non può essere importato. Aggiorna prima Medit Link alla versione più recente.

Link per il download dell'eIFU:

<https://support.medit.com/hc/en-us/articles/53571022051737-Medit-Apps-PDF>

Sito web Medit:

<https://www.medit.com>



Elenco degli importatori nell'Unione Europea ai sensi del MDR 2017/745

Nome: Medit Europe GmbH

Indirizzo: Lindleystraße 8A, 60314 Frankfurt am Main, Germania

Numero di telefono: +49 170 9082391



Meditrial Srl
Via Po 9 00198, Rome, Italia



Meditrial Europe Ltd
Bahnhofstrasse 23 6300 Zug, Svizzera



Medit Corp.

9F, 10F, 13F, 14F, 16F, 8, Yangpyeong-ro 25-gil, Yeongdeungpo-gu, Seoul, 07207,
Repubblica di Corea

Tel.: +82-2-2193-9600

Contatto per il supporto del prodotto

E-mail: support@medit.com

Tel.: +82-2-2193-9600